

II. PARQUE NACIONAL NATURAL LAS ORQUIDEAS

A. Objetivos.

1. Procurar la no extinción de valiosos géneros de común ocurrencia en esta región del país. (5)
2. Mantener la reservación en su estado de Parque Nacional Natural mediante la protección y vigilancia de la totalidad del área, a fin de evitar la destrucción de los valores Naturales y cualquier uso incompatible con la finalidad del Parque. (6)
3. Mantener y manejar las comunidades bióticas del Parque. (7)
4. Interpretar para su mejor conocimiento por parte del público, los valores del Parque. (8)
5. Lograr mediante la utilización y conocimiento de los valores del Parque, el cambio de actitudes de la gente hacia los recursos de la vida silvestre. (9)
6. Dotar al Parque de las facilidades mínimas que permitan su uso adecuado por parte del público. (10)

B. Ubicación.

1. En la Historia Natural.

En la época de la Colonia y merced a la visita de los científicos europeos que participaron en la expedición Botánica, fué que Colombia ganó fama en el mundo por la riqueza de la Orquídea.

Atraídos por su cambiante geografía y por la flora del trópico, estos científicos nos legaron los primeros documentos sobre la abundancia y la hermosura de nuestras orquídeas. Tal circunstancia motivó el interés de los mercados de Europa y otros lugares del mundo y dió origen a un proceso de esquilma y saqueo de nuestros bosques en procura de ejemplares con fines de exportación al punto de causar la extinción de valiosos géneros y la reducción de la casi mayoría de los que originalmente eran de común ocurrencia en los bosques colombianos.

Conciente el INDERENA de la misión que para salvaguardar el recurso, le corresponde cumplir y justamente preocupado por la gravedad de tal proceso, determinó crear el Parque Nacional Natural LAS ORQUIDEAS, el cual se establece en una área donde la presencia de estas es abundante en el bosque Natural y las condiciones ecológicas de las distintas zonas de vida aseguran su multiplicación y cuidado con fines de conservación. (11)

(5) a (10) Inderena; Ubicación y p. 8

(11) Inderena; op. cit., p. 5

2. Geografica.

"El Parque Nacional Natural las Orquideas, se halla localizado al occidente del departamento de Antioquia, con una superficie aproximada de 30.566 hectareas, donde el 90% del área se encuentra en estado prístimo."

Hace parte de los municipios de:

Frontino	22.508 has.
Urrao	6.987 has.
Abriaqui	1.071 has.

30. 566 has. (12)

Mapa N^o 2 (13)



- (12) Inderena; Ubicación y p. 6
 (13) Idem. p. 7

Mapa N^o 3 y Pintura N^o 1. (14)

Mapa N^o 3 y Pintura N^o 1. (14)

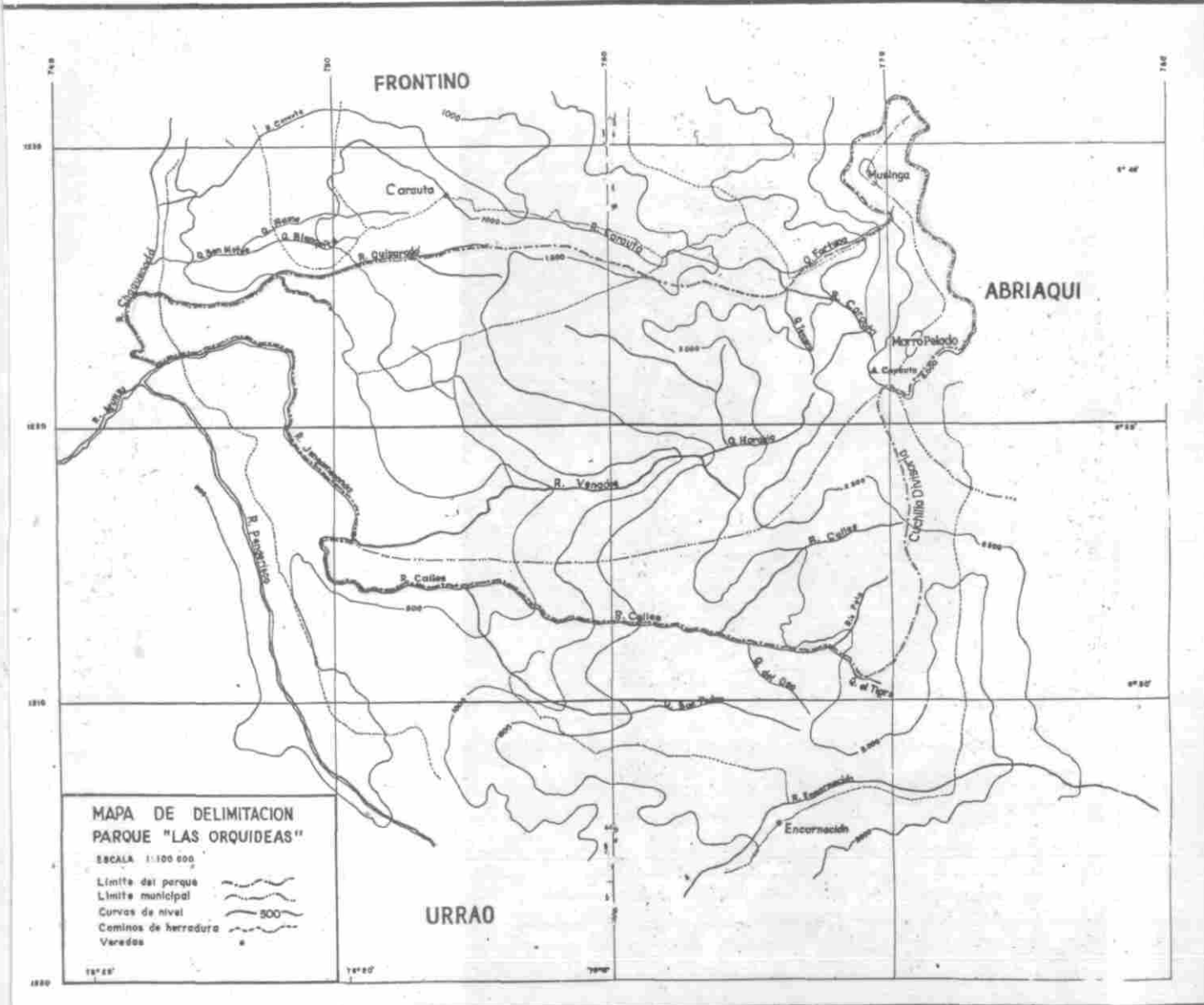

404718

Mapa N^o 3 y Pintura N^o 1. (14)



(14) Inderena; Ubicación y p. 11-13

404718

C. Características.

1. Fisiográficas e hidrográficas.

"El Parque se halla sobre la cordillera Occidental, zona bastante quebrada, siendo su parte más elevada hacia el oriente donde se levantan, el alto de Musinga (3.850 mts.) y Morro Pelado (3.485 mts.) .

De allí se desprenden dos laderas importantes que gradualmente van perdiendo altura, separadas por el cañón del río Venados, para encontrar en la parte occidental elevaciones de sólo 300 mts. de altura". (15)

De la parte alta descienden gran cantidad de quebradas y ríos menores, que van a formar tres hoyas hidrográficas importantes:

Hoya del río Carauta (norte)
 Hoya del río Calles (sur)
 Hoya del río Venados (parte media)

Además se encuentran ríos de gran caudal, como el Jengamecodá, Chaquenodá, Quiparadó, Polo, que sirven de límite al Parque. (16)

2. Climatológicas.

"Con alturas desde los 300 mts. sobre el nivel del mar hasta los 3.800 mts. se presentan en el Parque cuatro pisos térmicos:

Caliente	0 - 1.000 mts.	9.200 has.
Templado	1.000 - 2.000 mts.	12.000 has.
Frío	2.000 - 3.000 mts.	7.200 has.
Páramo	más de 3.000 mts.	2.000 has. " (17)

3. Vegetación.

"Estudios preliminares permiten determinar en el Parque cuatro formaciones vegetales o zonas de vida; " (18)

Mapa N^o 4 (19)

(15) y (16) Inderena; Ubicación yp. 9
 (17) Idem. p. 10
 (18) Idem. p. 14
 (19) Idem. p. 15

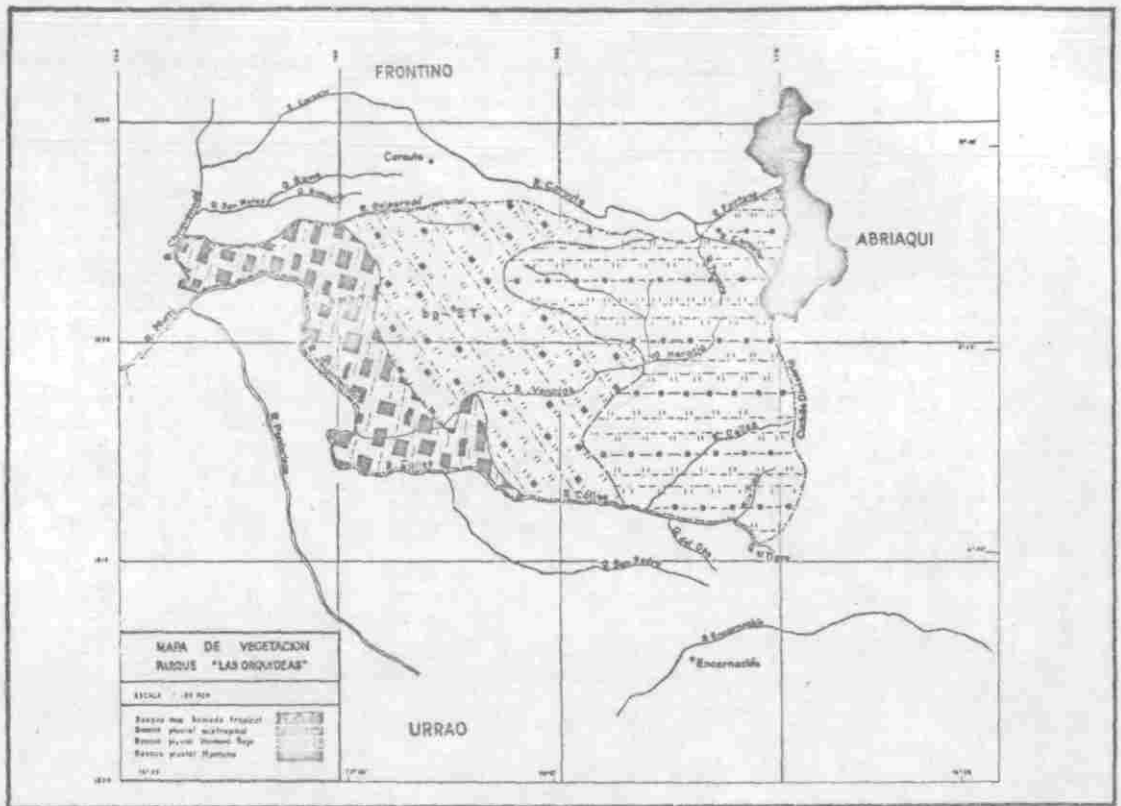

a. Flora.

"se encuentran en su medio natural, entre otras, las siguientes especies florísticas:

Ceiba	sp.	(Ceibas)
Ochroma	sp.	(Malso)
Pachira	sp.	(Cacao de monte)
Inga	sp.	(Guamo)
Swartzia	sp.	(Cúcharo)
Georopia	sp.	(Yarumo)
Tabebuia	sp.	(Roble)
Lauráceas		(Laureles)
Cedrela	sp.	(Cedro)
Psidium	sp.	(Guayabo)
Chúsquea	sp.	(Chaquiuro)
Aniba	sp.	(Comino)
Crescentia	sp.	(Totumo)
Tibouchina	sp.	(Sietecueros)
Ceroxylon	sp.	(Palma de cera)

Además es importante anotar la presencia de un elevado

número de orquídeas, anturios, begonias, quiches, y de otras epifitas de singular belleza, así como de musgos y helechos." (20) Pintura N^o 2. (21)



(20) Inderena; Ubicación y ... p. 18

(21) Idem. p. 8

b. Orquídeas.

"Por su posición geográfica, la existencia de cuatro zonas de vida y alturas desde los 300 hasta los 3.850 mts. sobre el nivel del mar, el Parque presenta una abundancia en variedad de orquídeas.

Hasta la presente han sido halladas especies representativas de los siguientes géneros:

Peristeria	Calavera
Anguloa	Cuna de Venus
Cattleya	Catleyas
Epidendrum	Epidendrus
Elleanthus	Vara de Alcalde
Masdevallia	Masdevalias
Odontoglossum	Odontoglossos
Oncidium	Oncidios
Pleurothallis	Pleurotalis
Stanhopea	Cucarrona
Maxillaria	Maxiliarias " (22)

Pintura N^o 3 (23)

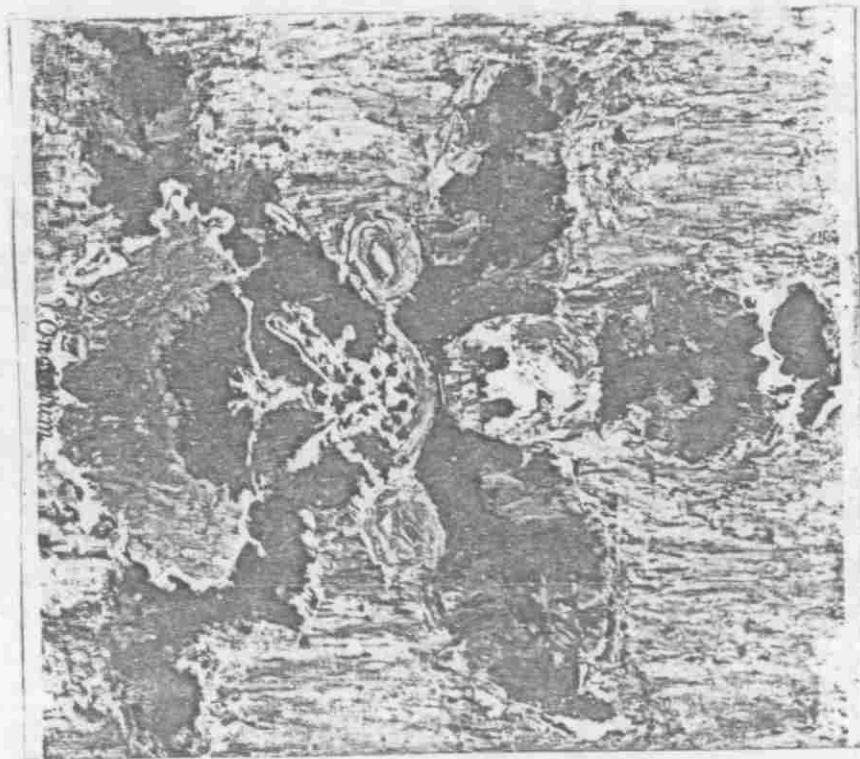

(22) Idereña; Ubicación y P. 18

(23) Idem, p. 19

Pintura Nº 4 (24)



4. Fauna.

"Es un área de excepcional interés por la diversidad y abundancia de la fauna no solo terrestre sino acuática. Se han observado aves como, soledades, garzas, arrendajos, gavilanes, tucanes, loros, colibríes, y mamíferos de importancia como tigres, tigrillos, venados, oso frontino, guagua, perzosos, etc. la diversidad ictiológica se manifiesta con la presencia de sabaletas, corronchos, briolas, capitanes, y además especies ícticas correspondientes a este medio. Así mismo se puede considerar el área, como una zona muy rica en anfidios y reptiles. " (25)

(24) Idem. Ubicación y p.21

(25) Idem. p. 20

Pintura N^o 5 (26)



(26) Inderena, Ubicación y..... p. 22

5. Recreación.

"Con el fin de que los visitantes puedan observar e interpretar los valores Naturales del Parque, se ha proyectado la selección de áreas dignas de contemplación y esparcimiento.

Además se determinarán áreas de camping, sistema de senderos, así como la construcción del centro de visitantes "La Cattleya" con sala de proyecciones, museo, sala de dioramas y ambientación de microhabitats". (27)

6. Vías de acceso.

Al Parque Nacional se llega por vía terrestre o aérea, saliendo de Medellín hacia las cabeceras municipales de Frontino o Urrao, pasando por ciudades de importancia cultural, histórica, social, y económica tales como Santa Fe de Antioquia, Cañasgordas, Fredonia, Bolombolo, Concordia, Betulia, etc.

De las cabeceras municipales el área del Parque, aunque existen vías de penetración, se ha proyectado a corto plazo y largo plazo, la construcción de carreteras de acceso a los sitios de interés, de acuerdo al plan maestro establecido dentro de la reservación. (28)

(27) Idem; Ubicación y p. 22

(28) Idem. p. 24

